



COMUNE DI CAMPO NELL'ELBA
Provincia di Livorno

VERBALE DI DELIBERAZIONE DELLA GIUNTA COMUNALE

Deliberazione n. 44 del 19/03/2015

**OGGETTO: INDIVIDUAZIONE DEI PUNTI PER LA SORVEGLIANZA E ASSISTENZA
ALLA BALNEAZIONE DENOMINATI "PUNTI BLU" STAGIONE BALNEARE 2015**

L'anno duemilaquindici addì diciannove del mese di marzo alle ore 18:10 nella Casa Comunale, previa l'osservanza di tutte le formalità prescritte dalla vigente legge comunale e provinciale, vennero oggi convocati a seduta i componenti la Giunta Comunale, che nelle persone seguenti risultano presenti alla trattazione della proposta di deliberazione in oggetto:

LAMBARDI LORENZO	Sindaco	Presente
GALLI GIANCARLO	Vice Sindaco	Presente
DANESI ROSELBA	Assessore	Presente
GALLI MARIA CRISTINA	Assessore	Presente
DE ROSAS SIMONE	Assessore	Presente

Presenti n. 5

Assenti n. 0

Partecipa il Segretario MEO ANDREA che provvede alla redazione del presente verbale.

Presiede la seduta, nella sua qualità di Sindaco, il Sig. LAMBARDI LORENZO che dichiara aperta la trattazione dell'oggetto sopra indicato.

Deliberazione n. 44 del 19/03/2015

LA GIUNTA COMUNALE

RILEVATA la notevole affluenza turistica durante la stagione estiva sulle spiagge del litorale di tutto il territorio Comunale.

OSSERVATO che è facoltà delle Amministrazioni Comunali perseguire l'obiettivo di garantire l'assistenza alla balneazione nelle spiagge del proprio territorio per la prossima stagione balneare anno 2015;

CONSIDERATO che questa Amministrazione ha già proposto l'assistenza balneare nelle precedenti stagioni balneari a partire dall'anno 2001;

OSSERVATO che è in corso di redazione il Piano di Utilizzo e Gestione della Fascia Costiera per l'intero Comprensorio del Comune di Campo nell'Elba;

PRESO ATTO che con Delibera di Consiglio Comunale n. 20 del 27.03.2013 è stato approvato il Regolamento delle Aree Destinate alla Balneazione;

PRESO ATTO che con Delibera di Consiglio Comunale n. 8 del 18.02.2015 sono state approvate le modifiche al Regolamento delle Aree Destinate alla Balneazione;

CONSIDERATO che, con il termine Punti Blu, di cui all'art. 26 del Regolamento delle Aree Destinate alla Balneazione, si intendono i punti di assistenza alla balneazione in concessione demaniale affidati mediante avvisi pubblici;

ATTESO che si rende necessario continuare a garantire la sicurezza alla balneazione anche per il corrente anno;

RILEVATO che, in considerazione dell'apprezzabile risultato ottenuto negli anni precedenti, questa Amministrazione intende rinnovare il proprio impegno provvedendo per l'anno 2015 all'istituzione dei "Punti Blu", come punti di assistenza alla balneazione in concessione demaniale, dove in alternativa al compenso sarà possibile svolgere dalla postazione l'attività di noleggio lettini, ombrelloni e sdraio, con le modalità di cui all'art. 27 del Regolamento delle Aree Destinate alla Balneazione, in via sperimentale all'interno di apposita area in concessione demaniale, dove posizionare un numero massimo di 40 ombrelloni e relativi lettini/sdraio;

RITENUTO pertanto necessario confermare detti “Punti Blu” nelle località prive di assistenza alla balneazione e più precisamente:

- n. 3 a Marina di Campo;
- n. 1 a Fetovaia;
- n. 1 a Pomonte;
- n. 1 a Cala del Colle;
- n. 1 a Galenzana;
- n. 1 a Fonza;
- n. 1 a Le Tombe;

come da planimetrie allegate;

RITENUTO opportuno incrementare, rispetto alla precedente stagione, il servizio di assistenza alla balneazione nella spiaggia libera ricompresa tra le Concessione Demaniale rilasciate al “Club del Mare” e a “Il Capriccio” e più precisamente: n. 1 a Marina di Campo come da planimetrie allegate;

DATO ATTO che i soggetti affidatari dovranno svolgere l'attività di sorveglianza ed assistenza alla balneazione in modo continuativo dall'aggiudicazione del servizio al 30 settembre 2015, tutti i giorni incluso quelli festivi, dalle ore 08:00 alle ore 20:00, e comunque nel rispetto di quanto stabilito da apposita Ordinanza della competente Capitaneria di Porto di Portoferraio;

CONSIDERATO che questa Amministrazione intende procedere alla selezione dei soggetti idonei ad una giusta funzionalità del servizio mediante evidenza pubblica;

VISTI:

- il Codice della navigazione n. 327/1942, in particolare gli articoli 16 – 28 – 36 – 37 e 46 e s.m.i.;
- la deliberazione della G.R.T. n. 136 del 2.3.2009;
- il Regolamento delle Aree Destinate alla Balneazione;
- il D. Lgs. n. 112/1998 e s.m.i.;
- l'art.107 del D.Lgs. n. 267/00 e s.m.i.;
- il parere favorevoli espresso dal Responsabile del competente Ufficio, ai sensi dell'art.49 del D.Lgs. n. 267/00;

DATO ATTO inoltre che la presente deliberazione non necessita del parere di regolarità contabile in quanto non comporta riflessi diretti o indiretti né sulla situazione economico-finanziaria né sul patrimonio dell'Ente;

CON VOTI unanimi favorevoli, espressi in forma palese,

DELIBERA

1. Di perseguire anche per la corrente stagione l'obiettivo di garantire l'assistenza alla balneazione nelle spiagge del proprio territorio (Punti Blu) nelle località di seguito individuate (come da planimetrie allegate):
 - n. 4 a Marina di Campo;
 - n. 1 a Fetovaia;
 - n. 1 a Pomonte;
 - n. 1 a Cala del Colle;
 - n. 1 a Galenzana;
 - n. 1 a Fonza;
 - n. 1 a Le Tombe;
2. Di dare mandato al Responsabile dell'Area Tecnica ai sensi dell'art.107 del D.Lgs. n. 267/00 di procedere all'adozione di tutti gli atti necessari e conseguenti a quanto sopra disposto, provvedendo all'affidamento mediante evidenza pubblica alla regolarizzazione delle Concessioni Demaniali sulla base di quanto disposto dal Regolamento delle Aree Destinate alla Balneazione ad avvenuta esecutività dello stesso;
3. Di prendere atto della bozza di disciplinare per l'affidamento del servizio di sorveglianza proposto dal Responsabile dell'Area Tecnica;
4. Di trasmettere altresì il presente atto all'Azienda U.S.L. n. 6 Zona dell'Elba, alla Capitaneria di Porto di Portoferraio, alla Regione Toscana e all'Ente Parco Nazionale Arcipelago Toscano;
5. Di dichiarare il presente atto immediatamente eseguibile, al fine di consentire la tempestiva pubblicazione degli avvisi pubblici in considerazione dell'avvio della stagione con separata ed unanime votazione favorevole legalmente espressa ai sensi dell'art.134 comma 4 del D.Lgs. 267/00.



COMUNE DI CAMPO NELL'ELBA
Provincia di Livorno

Letto, approvato e sottoscritto digitalmente ai sensi dell'art. 21 D.L.gs n 82/2005 e s.m.i.

Verbale n. 13 del 19.03.2015

IL Sindaco
LAMBARDI LORENZO

IL Segretario
MEO ANDREA



COMUNE DI CAMPO NELL'ELBA

Regione Toscana

* * *

Provincia di Livorno

Edilizia Privata e Demanio

REP.

DISCIPLINARE PER L'AFFIDAMENTO DEL SERVIZIO DI SORVEGLIANZA ED ASSISTENZA ALLA BALNEAZIONE DENOMINATI "PUNTI BLU" STAGIONE BALNEARE ANNO 2015

L'anno **duemilaquindici** il giorno _____ del mese di _____ in Campo nell'Elba, nel Palazzo Comunale;

TRA

Il **Comune di Campo nell'Elba**, (C.F. 82001510492) in persona del Responsabile del Area Tecnica **Ing. Alessandro Schezzini**, nato a Foggia il 02.02.1955 e domiciliato presso il Comune di Campo nell'Elba Piazza Dante Alighieri n. 1, nella carica di responsabile dell'Area Tecnica – C.F. SCH LSN 55B02 D643P;

E

Il _____, nato a _____ il _____ e residente a _____ Codice Fiscale _____

PREMESSO

- che con atto della **Giunta Comunale n. _____ del _____**, questa Amministrazione, ha individuato n. 10 Punti Blu nelle spiagge libere del territorio comunale al fine di fornire assistenza e primo soccorso alla balneazione.
- che con lo stesso atto della **Giunta Comunale n. _____ del _____**, è stato approvato lo schema di Convenzione concernente le modalità di svolgimento del servizio.
- che con **Determina del Responsabile Area Tecnica – Edilizia ed Urbanistica e Demanio n. _____ del _____** è stato determinato, tra l'altro, di affidare i servizi di assistenza balneare del **Punto Blu n. _____**, situato a _____ al _____.

Tutto ciò premesso, tra le parti

SI CONVIENE E SI STIPULA QUANTO SEGUE:

ART. 1

OGGETTO DEL DISCIPLINARE

- Il Comune di Campo nell'Elba in persona del Responsabile Area Tecnica – Ufficio Demanio **Ing. Alessandro Schezzini**, affida al _____, che accetta il servizio di assistenza balneare del **Punto Blu n. _____**, situato a _____, come da planimetria allegata;

- Il _____, si impegna a svolgere il servizio in oggetto con personale idoneo nei modi e nei tempi indicati nei successivi articoli.

ART. 2

MODALITA' DI SVOLGIMENTO DEL SERVIZIO

Al gestore del servizio fanno carico le seguenti attività:

- Vigilanza e assistenza alla balneazione dal _____ al 30 settembre 2015 dalle ore 8:00 alle ore 20:00, tutti i giorni inclusi i festivi;
 - Fornitura del Kit di Salvataggio Primo Soccorso e attrezzatura varia come prevista dall'ordinanza di Sicurezza Balneare della Capitaneria di Porto di Portoferraio;
 - Garantire la perfetta efficienza e il perfetto stato di conservazione e manutenzione, salvo il normale deterioramento dovuto all'uso di tutta l'attrezzatura di cui al punto precedente fino al termine della stagione balneare e comunque non oltre il 30 settembre della stagione balneare 2014;
 - Il gestore è obbligato all'esecuzione dello stesso mediante personale munito di uno dei seguenti brevetti in corso di validità:
 - brevetto di "Assistente Bagnanti"
 - brevetto di "Bagnino di Salvataggio";
 - Il servizio sarà interamente organizzato ed eseguito dal soggetto affidatario in ogni sua forma e necessità come sotto indicato e facendosi carico dei seguenti oneri di seguito riportati e comunque di ogni spesa ed altro onere finanziario non espressamente in carico al Comune di Campo nell'Elba e dovrà inoltre:
 - Svolgere l'attività di sorveglianza ed assistenza alla balneazione in modo continuativo dall'aggiudicazione del servizio al 30 settembre 2015, tutti i giorni incluso quelli festivi, dalle ore 08:00 alle ore 20:00, e comunque nel rispetto di quanto stabilito da apposita Ordinanza della competente Capitaneria di Porto di Portoferraio e comunque dovrà inoltre:
 - indossare sempre una maglietta con la scritta "SALVATAGGIO";
 - non allontanarsi dalla postazione se non per casi di reale necessità;
 - in caso di intervento compilare il modello di rilevazione di incidente ed inviarlo alla Capitaneria di Porto di Portoferraio;
 - far rispettare agli utenti i divieti delle Ordinanze relative alla balneazione;
 - informare ed educare i bagnanti sulla sicurezza in acqua;
 - prestare servizio di assistenza alla balneazione anche nei giorni di maltempo;
- a) Posizionare il pattino di salvataggio nella spiaggia antistante la torretta di avvistamento.
 - b) Garantire, durante l'orario della balneazione, la presenza in servizio presso il Punto Blu di almeno due operatori, uno addetto alla sorveglianza ed assistenza alla balneazione, in possesso di brevetto in corso di validità di "Assistente Bagnanti" o "Bagnino di Salvataggio" ed uno addetto all'attività collaterale di noleggio.
 - c) Predisporre e farsi carico della sistemazione dell'arenile antistante il Punto Blu e della installazione delle attrezzature di supporto garantendo gli adempimenti previsti dall'Ordinanza della Capitaneria di Porto di Portoferraio, dai Regolamenti Comunali e comunque dalla normativa di riferimento.
 - d) Mantenere in stato di perfetta efficienza, funzionalità e decoro la struttura e garantire una adeguata gestione sotto il profilo dell'igiene, della sicurezza e del decoro ambientale.
 - e) Provvedere all'allestimento del punto per la sorveglianza ed assistenza alla balneazione denominato "Punto Blu", così come rappresentato negli Allegati n. 2/a e 2/b con il posizionamento all'interno dell'area in Concessione Demaniale di una Torretta di avvistamento nella quale sia apposto esclusivamente un cartello di numerazione progressiva per

l'individuazione (Salvataggio n.____) e di una cabina di mq. 6 per il ricovero dell'attrezzatura come da progetto approvato dal Comune di Campo nell'Elba.

- f) Mettere a disposizione, a completamento dell'allestimento del punto di sorveglianza ed assistenza alla balneazione denominato "Punto Blu" servizi ed attrezzature, certificate a norma, comprese quelli rivolti ai soggetti portatori di handicap entro 15 (quindici) giorni dall'assegnazione del Punto Blu.
- g) Possedere il kit di salvataggio primo soccorso ed attrezzatura relativa come stabilito dall'apposita Ordinanza della competente Capitaneria di Porto di Portoferraio.
- h) Garantire la perfetta efficienza ed il perfetto stato di conservazione e manutenzione, salvo il normale deterioramento dovuto all'uso, di tutta l'attrezzatura di cui sopra.
- i) Provvedere alla pulizia e riordino della spiaggia. Dopo le ore 20:00 e comunque quando i bagnanti avranno lasciato la spiaggia dovrà essere effettuata la rastrellatura della spiaggia lasciandola in perfetto ordine, come previsto dall'art. 9 comma 10 del Regolamento delle aree Destinate alla Balneazione;
- j) Rendere accessibili gli impianti, la spiaggia e la battigia ai portatori di handicap, come previsto dalla L. 104/92 e s.m.i..
- k) Provvedere, nel rispetto della normativa vigente, nella tratto di spiaggia antistante il Punto Blu alla raccolta ed al deposito nei punti, con orari e modalità stabiliti dall'Ufficio Tecnico Comunale dei materiali spiaggiati, anche in occasione di eventi eccezionali, quali alghe, tronchi, legnami, oggetti in metallo o plastica e comunque ogni sorta di rifiuto proveniente dal mare.
- l) Attenersi, osservare e fare osservare all'utenza qualsiasi disposizione di legge o regolamento relativa all'utilizzo del demanio marittimo, con particolare riferimento ai Regolamenti Comunali e alle Ordinanze in vigore della Capitaneria di Porto.
- m) Uniformarsi a proprie spese ad ogni ulteriore disposizione emanate in materia dagli organi competenti, senza che ciò comporti una revisione degli oneri a carico del Comune di Campo nell'Elba.
- n) Osservare la normativa vigente in materia di previdenza e assistenza secondo le condizioni previste nei contratti collettivi nazionali di lavoro.
- o) Rispettare i precetti delle norme dettate per l'igiene e sicurezza sul lavoro.
- p) Esibire, a richiesta degli organi competenti e del Comune di Campo nell'Elba la documentazione attestante l'osservanza di tutti gli obblighi di cui sopra
- q) Provvedere all'adozione di tutte le cautele necessarie per preservare la pubblica e incolumità.

ART. 2 bis

PRESTAZIONI PARTICOLARI

(da definire sulla base delle singole manifestazioni di disponibilità)

ART. 3

ALLESTIMENTO DEL PUNTO BLU ED ONERI RELATIVI

L'allestimento del Punto Blu e gli oneri relativi alla sottoscrizione della polizza infortuni per ogni assistente alla balneazione utilizzato per lo svolgimento del servizio è a carico del gestore.

ART. 4

MODALITA' DEL SERVIZIO DI ASSISTENZA ALLA BALNEAZIONE

I soggetti affidatari svolgeranno il servizio di assistenza e sorveglianza alla balneazione con l'installazione e gestione del "Punto Blu", in alternativa al compenso di utilizzare, tramite apposito atto, della Concessione Demaniale intestata al Comune, un'area demaniale marittima di mq. 30 (5 X 6) per il posizionamento di una Torretta di avvistamento nella quale sia apposto esclusivamente un cartello di numerazione progressiva per l'individuazione (Salvataggio n.____) e di una cabina di

mq. 6 per il ricovero dell'attrezzatura come da progetto approvato dal Comune di Campo nell'Elba con i seguenti obblighi:

- numerazione progressiva degli ombrelloni da 1 a 40;
- attrezzatura di colore unico a discrezione;
- mantenere l'attrezzatura non utilizzata nell'apposita area in concessione adeguatamente delimitata con pali in legno infissi nel terreno e corda bianca alla marinara (mt. 5 x 6).

L'assegnatario del Punto Blu si impegna a rimborsare al Comune di Campo nell'Elba le spese sostenute (Marche da Bollo, Spese di Registrazioni e Diritti di Segreteria) per la Concessione Demaniale inerente l'occupazione di una zona demaniale marittima della superficie di mq 30 per la creazione di una zona d'ombra, per il posizionamento di una cabina di mq. 6 e tutte le attrezzature da spiaggia utilizzate per svolgere il servizio e per quelli relativi alla Concessione Demaniale di un area dove posizionare un numero massimo di 40 ombrelloni e relativi lettini/sdraio in via sperimentale;

L'assegnatario, come previsto dalla Concessione Demaniale, dovrà provvedere a produrre, entro 90 giorni dalla stipula della presente convenzione, i dati amministrativi, la documentazione tecnica necessaria per l'esatta localizzazione della concessione sulla cartografia catastale prodotta dal SID – Sistema Informativo Demanio - ed i disegni dei manufatti, delle opere, degli impianti esistenti, realizzati o realizzandi, comprensivi dei dati concernenti la volumetria sviluppata da +1- mt. 2,70 dal piano di campagna. Nel caso di opere a mare il piano di campagna è rappresentato dal livello del mare stesso.

L'assegnatario del Punto Blu si impegna a pagare il Canone Demaniale e le Tasse Regionali dovute relative alla Concessione Demaniale affidatali.

ART. 4 BIS

MODALITA' DEL SERVIZIO DI NOLEGGIO

L'attività di noleggio ombrelloni lettini e sdraio dovrà essere svolta con le modalità previste dall'art 27 del Regolamento delle Aree Destinate alla Balneazione.

La mancata osservanza di quanto sopra comporterà segnalazione di demerito.

All'esito della violazione delle disposizioni vigenti accertata dagli Organi preposti alla Vigilanza, il servizio di noleggio verrà revocato e dovrà essere comunque garantito, a cura e spese dell'affidatario, il servizio di assistenza alla balneazione fino al 30 settembre 2015;

A tal fine dovrà essere presentata opportuna polizza fidejussoria dell'importo pari ad € 20.000,00;

Le eventuali segnalazioni di demerito pervenute agli atti dell'Ufficio Demanio saranno tenute in considerazione nell'ambito della formulazione di una graduatoria per eventuali affidamenti successivi ed in particolare per ogni segnalazione verrà sottratto un punteggio pari a 5 punti;

ART. 5

DURATA DEL SERVIZIO

Il servizio avrà inizio dal momento della comunicazione di affidamento e della dichiarazione di installazione delle strutture di cui all'art. 2 fino al 30 settembre 2015.

ART. 6

VIGILANZA E PENALE

Qualora nel corso dell'espletamento dell'incarico dovessero essere accertate violazioni degli obblighi derivanti dalla presente convenzioni, ed a seguito di diffida, non siano eliminate le cause oggetto di contestazione nei termini fissati dallo stesso Comune, l'Amministrazione Comunale

irrognerà a titolo di penale una somma di importo equiparabile al danno subito riservandosi, a suo insindacabile giudizio, di addivenire alla risoluzione del presente atto.

ART. 7 **DEFINIZIONE DELLE CONTROVERSIE**

Le controversie che dovessero insorgere circa l'esecuzione e l'interpretazione della convenzione, saranno demandate ad una commissione arbitrale composta da un membro nominato dal Comune, da un membro nominato dal concessionario e da un terzo con funzione di Presidente, da nominarsi dal Presidente del Tribunale competente per il territorio.

Al lodo arbitrale viene riconosciuto valore cogente e vincolante da ora, impegnandosi le parti a rinunciare ad instaurare ulteriori vertenze in proposito.

ART. 8 **ACCETTAZIONE INCARICO**

La gestione è subordinata alle condizioni della presente Convenzione ed è accettato dall'affidatario.

ART. 9 **REGISTRAZIONE CONTRATTO**

Il presente atto, da valere come scrittura privata, sarà soggetto a registrazione solo in caso d'uso. Le spese di carta da bollo per l'eventuale registrazione nonché le imposte o tasse nascenti dalle vigenti disposizioni saranno a completo carico dell'affidatario.

ART. 10 **ELEZIONE DI DOMICILIO**

Per quanto concerne la gestione, l'affidatario, in base al servizio conferitogli dalla presente Convenzione, elegge il proprio domicilio nel Comune di **Campo nell'Elba**;

Letto, approvato e sottoscritto.

Dalla Residenza Municipale, lì

L'AFFIDATARIO

LA PARTE COMMITTENTE

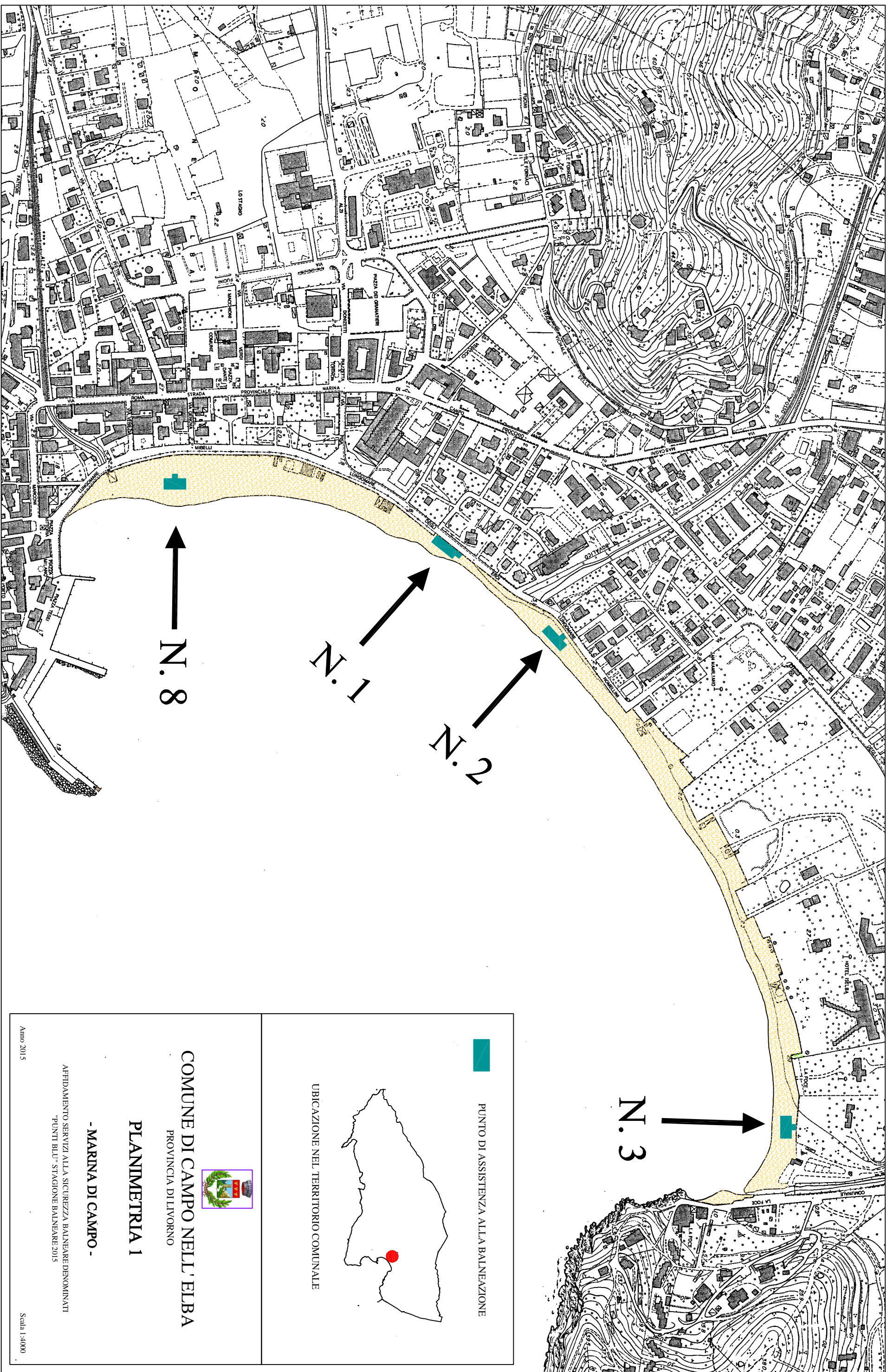



PUNTO DI ASSISTENZA ALLA BALNEAZIONE

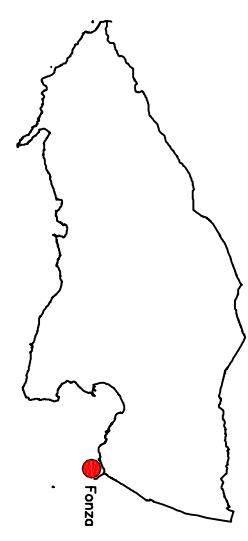

UBICAZIONE NEL TERRITORIO COMUNALE



COMUNE DI CAMPO NELL' ELBA
PROVINCIA DI LIVORNO

PLANIMETRIA 6

- FONZA -

AFFIDAMENTO SERVIZI ALLA SICUREZZA BALNEARE DENOMINATI
"PUNTI BLU" STAGIONE BALNEARE 2015

Anno 2015
Scala 1:2000

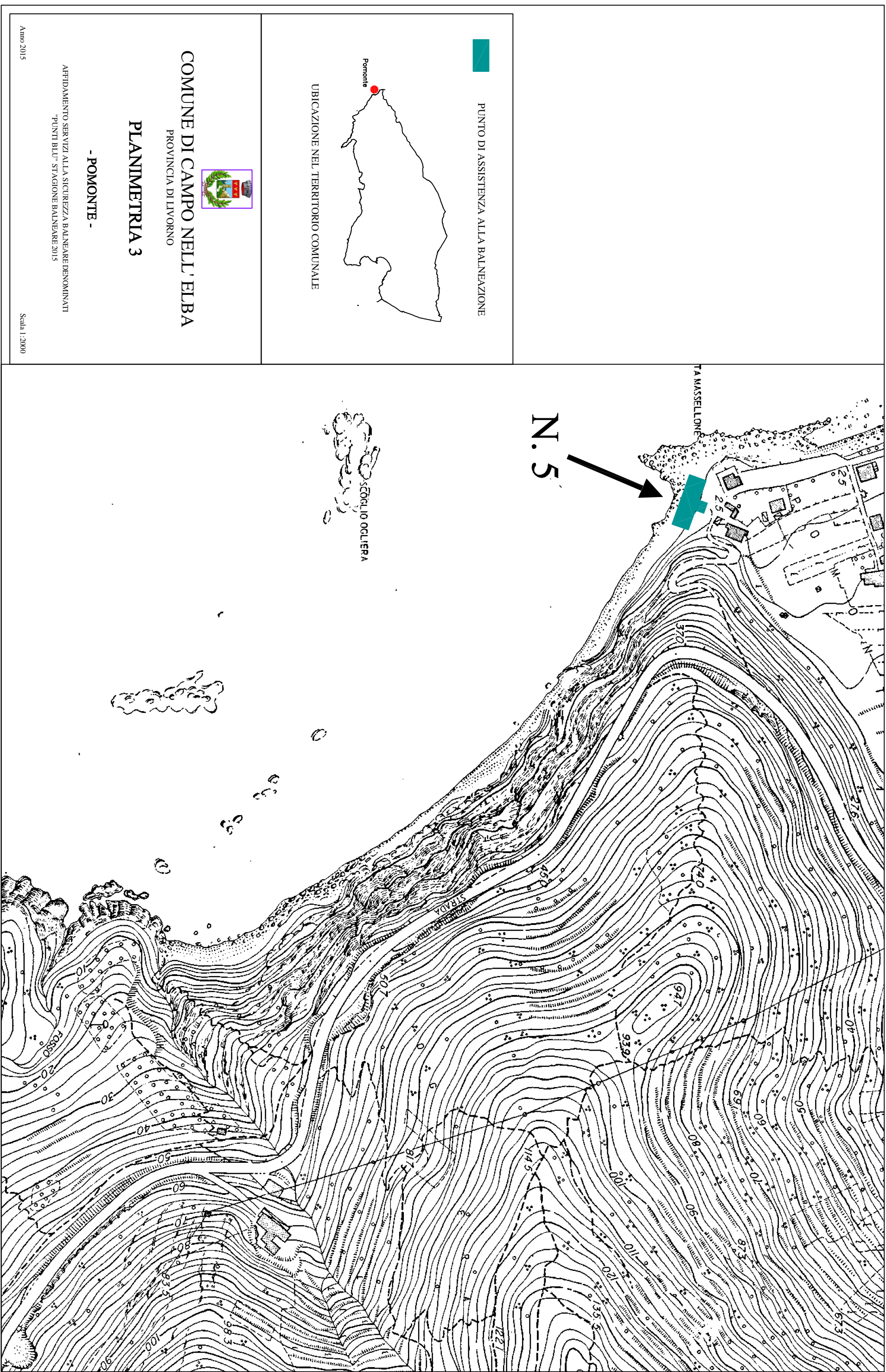



PUNTO DI ASSISTENZA ALLA BALNEAZIONE

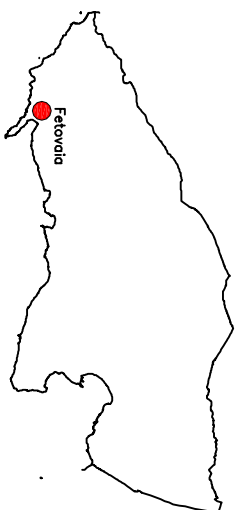

UBICAZIONE NEL TERRITORIO COMUNALE



COMUNE DI CAMPO NELL' ELBA
PROVINCIA DI LIVORNO

PLANIMETRIA 2

- FETOVAIA -

AFFIDAMENTO SERVIZI ALLA SICUREZZA BALNEARE DENOMINATI
"PUNTI BLU" STAGIONE BALNEARE 2015

Anno 2015

Scala 1:2000

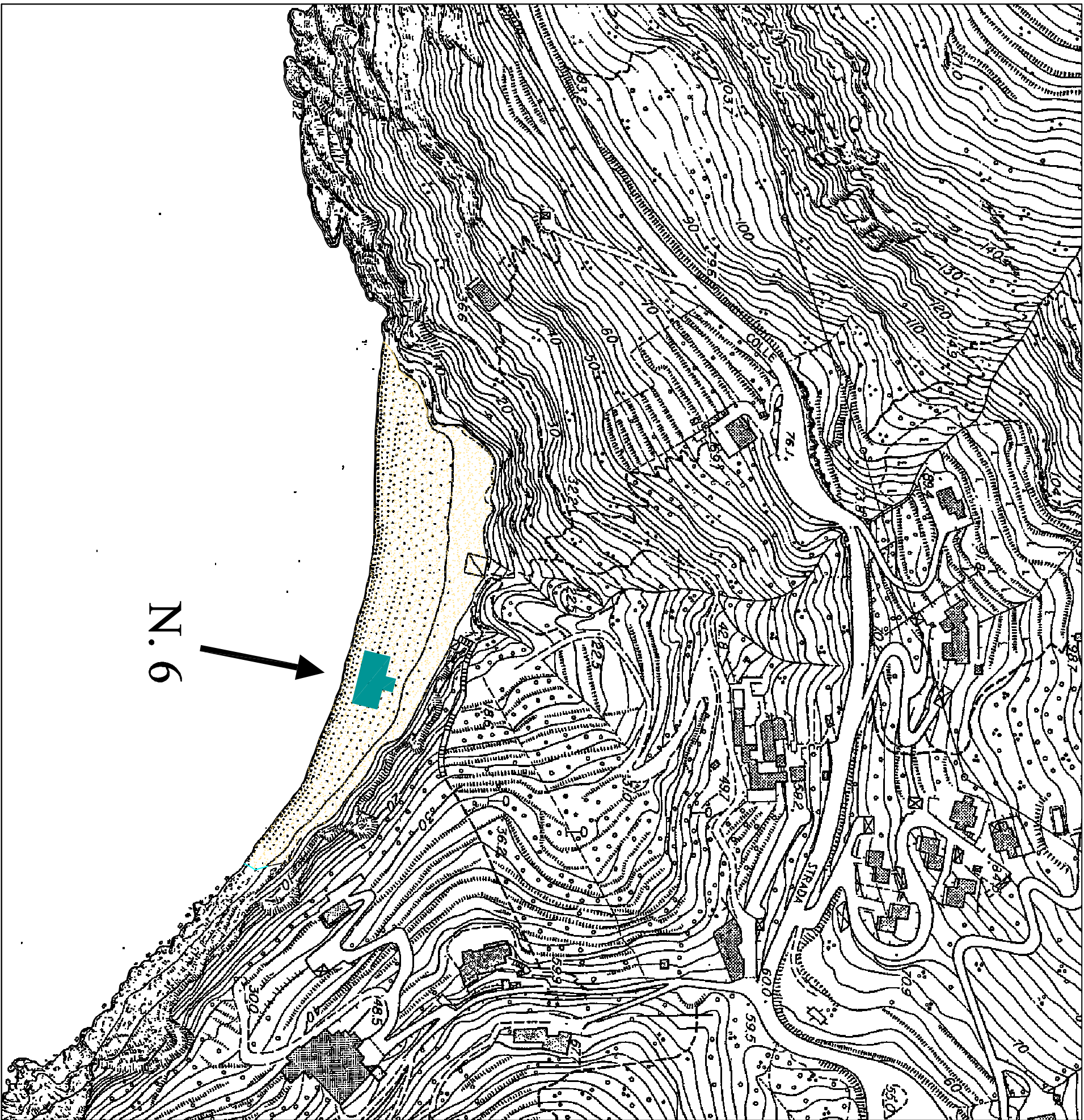

PUNTO DI ASSISTENZA ALLA BALNEAZIONE

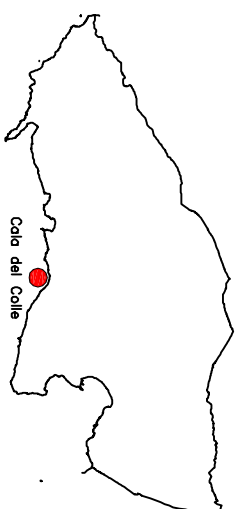

UBICAZIONE NEL TERRITORIO COMUNALE



COMUNE DI CAMPO NELL' ELBA
PROVINCIA DI LIVORNO

PLANIMETRIA 4

- CALA DEL COLLE -

AFFIDAMENTO SERVIZI ALLA SICUREZZA BALNEARE DENOMINATI
"PUNTI BLU" STAGIONE BALNEARE 2015

Anno 2015

Scala 1:2000

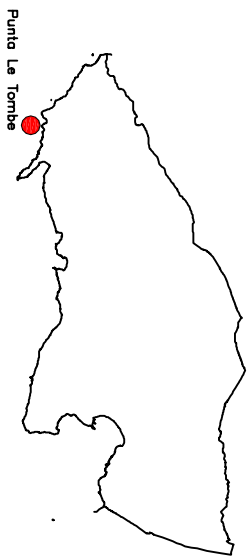
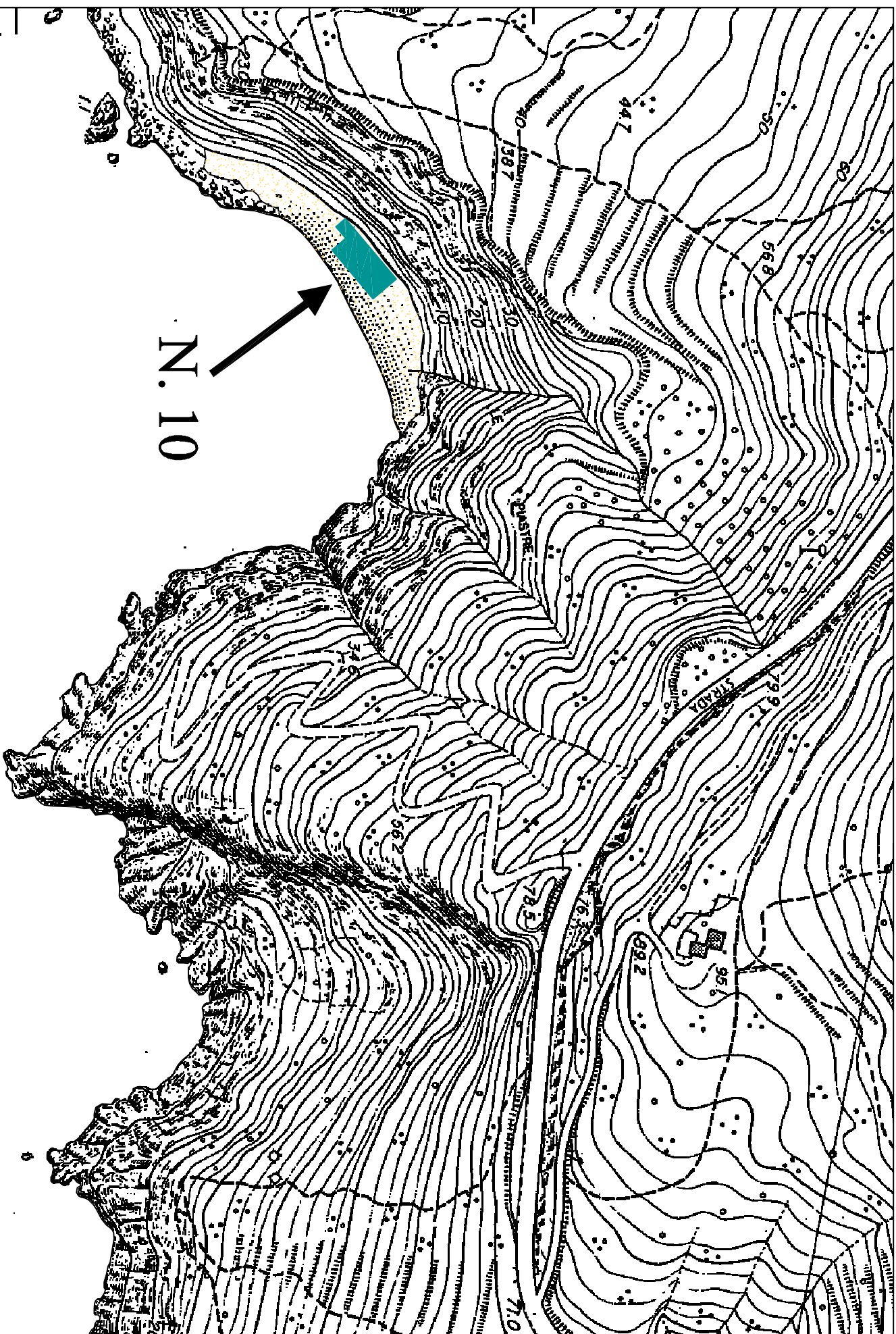

UBICAZIONE NEL TERRITORIO COMUNALE



PUNTO DI ASSISTENZA ALLA BALNEAZIONE



COMUNE DI CAMPO NELL' ELBA
PROVINCIA DI LIVORNO

PLANIMETRIA 7

- LE TOMBE -

AFFIDAMENTO SERVIZI ALLA SICUREZZA BALNEARE DENOMINATI
"PUNTI BLU" STAGIONE BALNEARE 2015

Anno 2015
Scala 1:2000

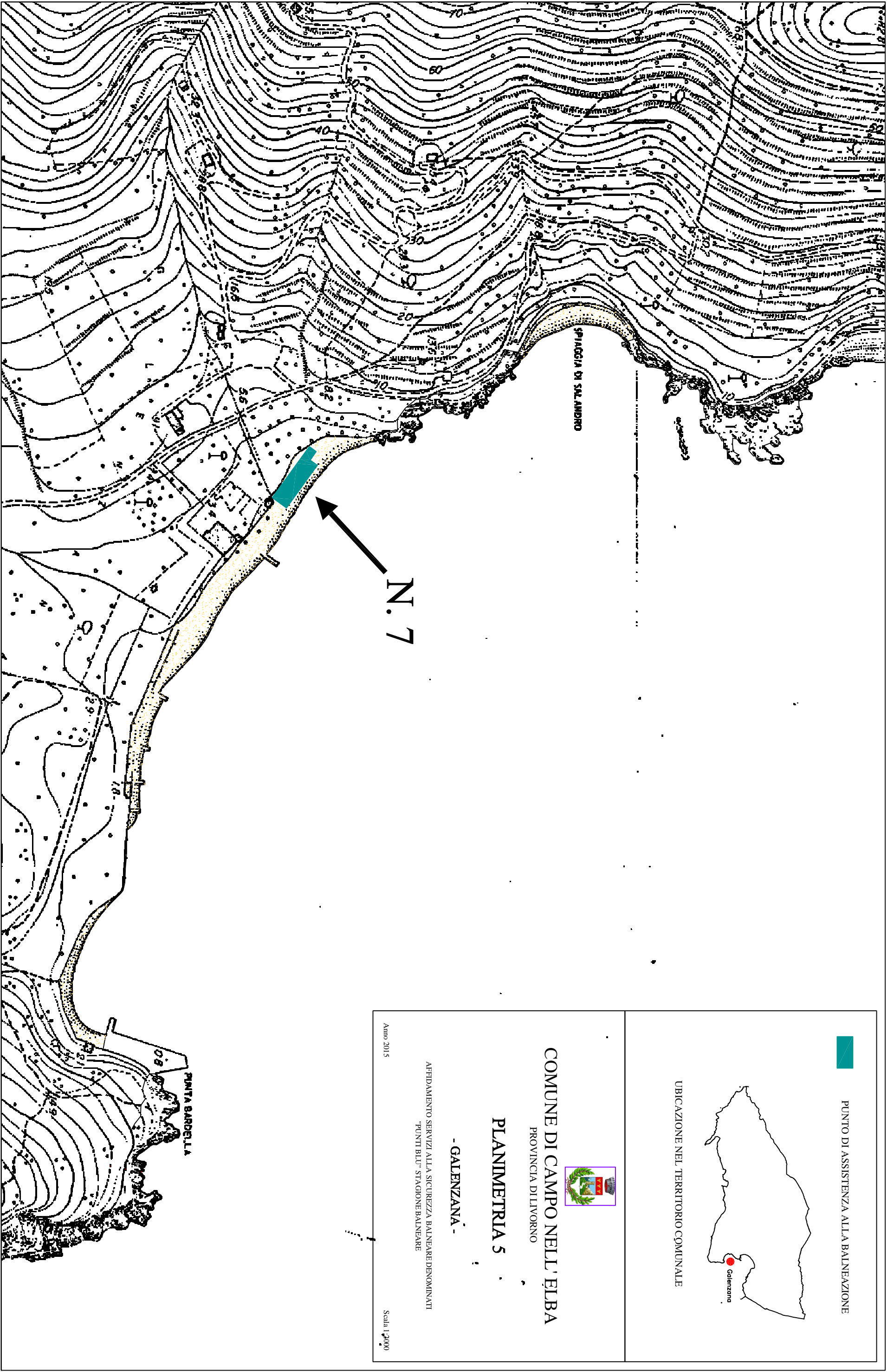

PUNTO DI ASSISTENZA ALLA BALNEAZIONE

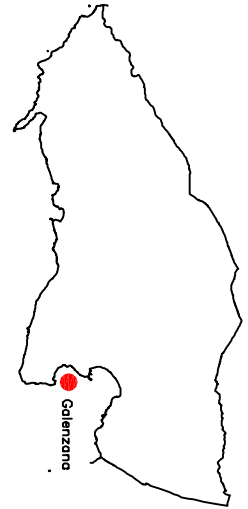

UBICAZIONE NEL TERRITORIO COMUNALE



COMUNE DI CAMPO NELL'ELBA
PROVINCIA DI LIVORNO

PLANIMETRIA 5

- GALENZANA -

AFFIDAMENTO SERVIZI ALLA SICUREZZA BALNEARE DENOMINATI
"PUNTI BLU" STAGIONE BALNEARE

Anno 2015
Scala 1:2000



COMUNE DI CAMPO NELL'ELBA
Provincia di Livorno

Proposta N. 2015 / 368
SERVIZIO URBANISTICA ED EDILIZIA

OGGETTO: INDIVIDUAZIONE DEI PUNTI PER LA SORVEGLIANZA E ASSISTENZA
ALLA BALNEAZIONE DENOMINATI "PUNTI BLU" STAGIONE BALNEARE 2015

La presente deliberazione non necessita del parere di regolarità contabile in quanto non comporta riflessi diretti o indiretti né sulla situazione economico-finanziaria né sul patrimonio dell'Ente.

Lì, 19/03/2015

IL DIRIGENTE
SERVIDEI STEFANO
(Sottoscritto digitalmente ai sensi
dell'art. 21 D.L.gs n 82/2005 e s.m.i.)



COMUNE DI CAMPO NELL'ELBA
Provincia di Livorno

Proposta N. 2015 / 368
SERVIZIO URBANISTICA ED EDILIZIA

OGGETTO: INDIVIDUAZIONE DEI PUNTI PER LA SORVEGLIANZA E ASSISTENZA
ALLA BALNEAZIONE DENOMINATI "PUNTI BLU" STAGIONE BALNEARE 2015

PARERE IN ORDINE ALLA REGOLARITA' TECNICA

Per i fini previsti dall'art. 49 del D. Lgs 18.08.2000 n° 267, si esprime sulla proposta di deliberazione in oggetto parere FAVOREVOLE in merito alla regolarità tecnica.

Lì, 19/03/2015

IL DIRIGENTE
SCHEZZINI ALESSANDRO
(Sottoscritto digitalmente ai sensi
dell'art. 21 D.L.gs n 82/2005 e s.m.i.)



COMUNE DI CAMPO NELL'ELBA
Provincia di Livorno

Deliberazione di Giunta Comunale N. 44 del 19/03/2015

ATTESTAZIONE DI PUBBLICAZIONE

Si dichiara la regolare pubblicazione della presente deliberazione all'Albo Pretorio on-line di questo Comune a partire dal 28/03/2015 per 15 giorni consecutivi, ai sensi dell'art. 124 del D.lgs. 18.08.2000 n. 267 e la contestuale comunicazione ai Capigruppo consiliari ai sensi dell'art. 125 del D.lgs. 18.08.2000 n. 267.

Li, 28/03/2015

L'INCARICATO DELLA PUBBLICAZIONE
LANDI SANDRA
(Sottoscritto digitalmente
ai sensi dell'art. 21 D.L.gs. n. 82/2005 e
s.m.i.)



COMUNE DI CAMPO NELL'ELBA
Provincia di Livorno

Certificato di Esecutività

Delibera N. 44 del 19/03/2015

SERVIZIO URBANISTICA ED EDILIZIA

Oggetto: INDIVIDUAZIONE DEI PUNTI PER LA SORVEGLIANZA E ASSISTENZA ALLA
BALNEAZIONE DENOMINATI "PUNTI BLU" STAGIONE BALNEARE 2015.

Il sottoscritto, visti gli atti d'ufficio,

ATTESTA

Che la presente deliberazione è stata pubblicata nel sito web istituzionale di questo
Comune per quindici giorni consecutivi dal 28/03/2015 al 12/04/2015 per 15.

Essa è divenuta esecutiva il 08/04/2015.

Campo nell'Elba li, 09/04/2015

IL RESPONSABILE DEL SERVIZIO

(LANDI SANDRA)

(Sottoscritto digitalmente
ai sensi dell'art. 21 D.L.gs. n. 82/2005 e s.m.i.)